



Rijksdienst voor het Cultureel Erfgoed
Ministerie van Onderwijs, Cultuur en
Wetenschap

Archeologisch
RIJKSMONUMENT
PASPOORT

Nr

46121

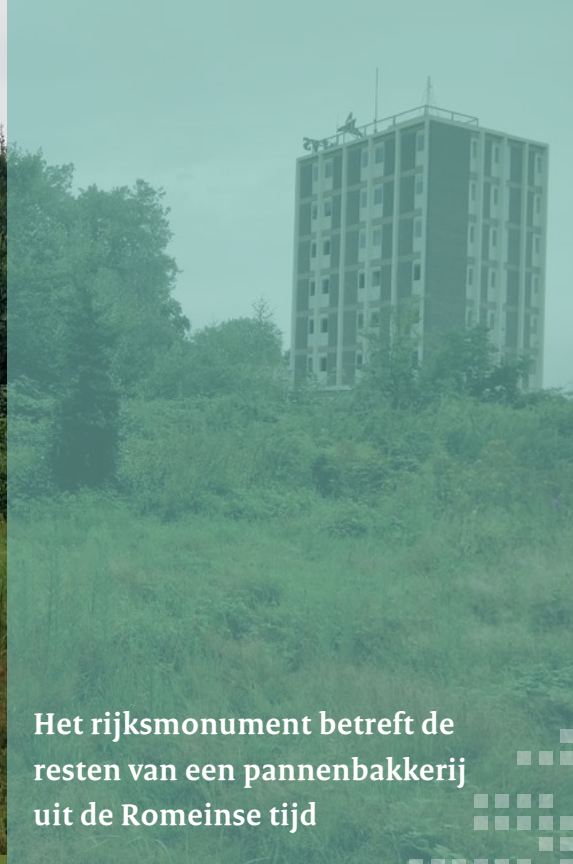

Het rijksmonument betreft de resten van een pannembakkerij uit de Romeinse tijd

BASISGEGEVENS

Toponiem	Hulsfort, Hulsterweg
Rijksmonumentnummer	46121
Provincie	Limburg
Gemeente	Venlo
Plaats	Venlo
Kadastrale percelen	Venlo T 363

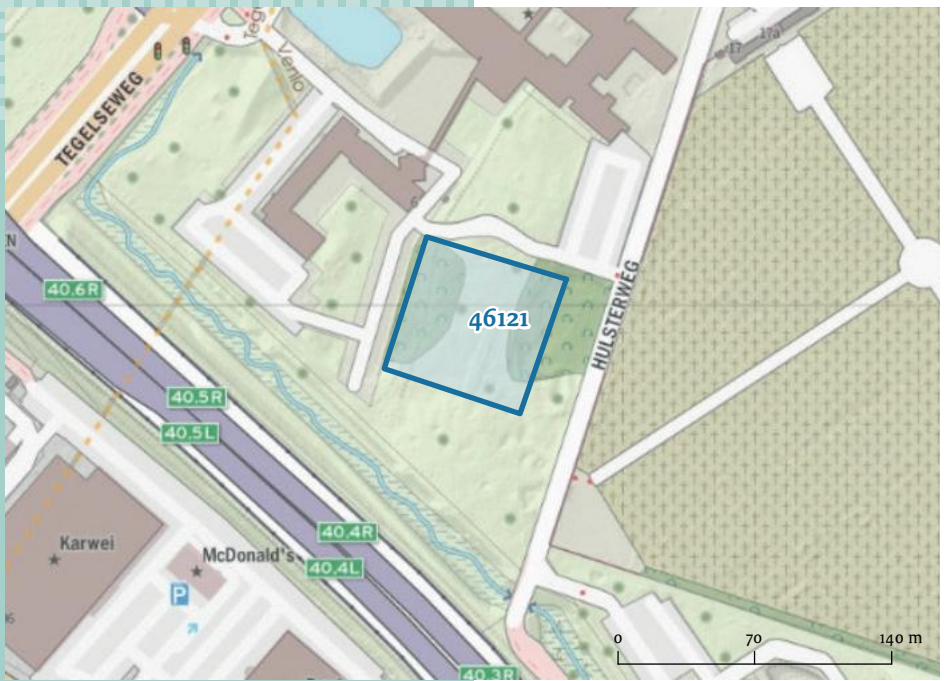
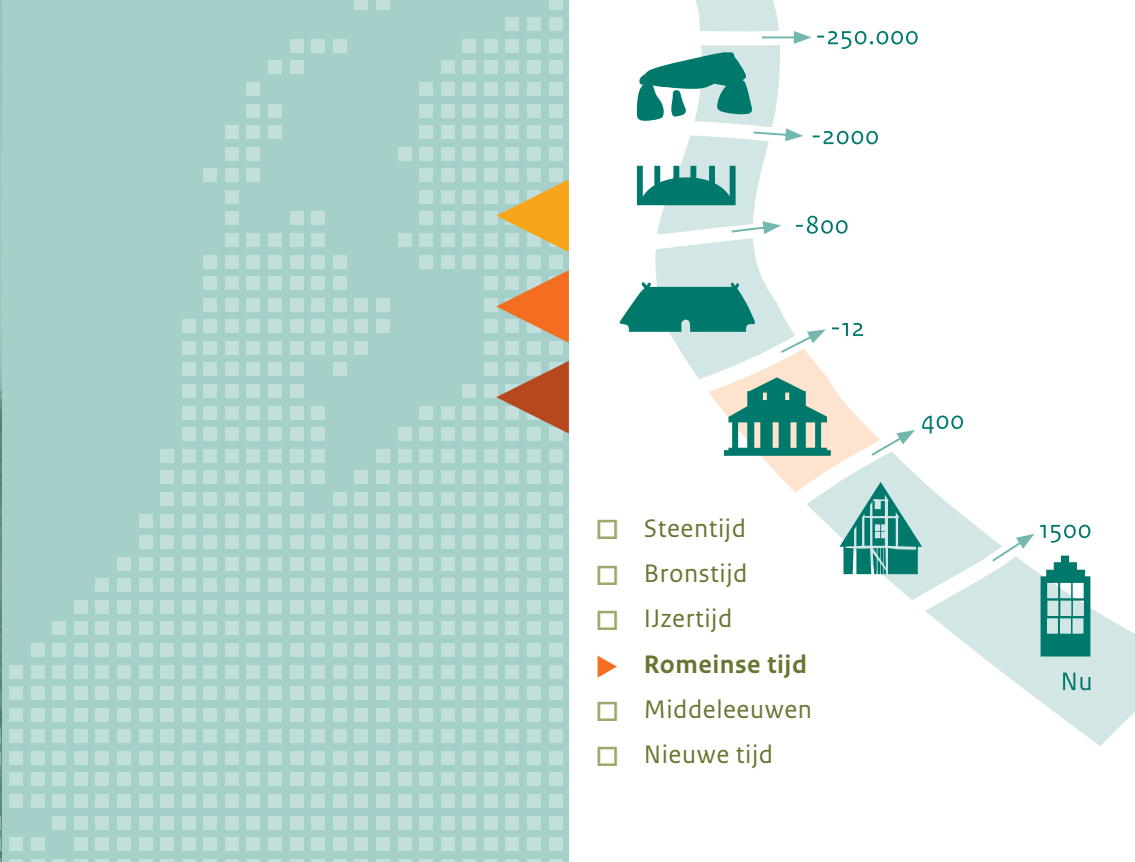

Algemene informatie

In een steen- of pannenbakkerij is keramisch bouw materiaal gebakken, zoals bakstenen, tegels, plavuizen en dakpannen. Vaak liggen er ondiepe kleilagen in de ondergrond. Leemputten en zogeheten 'tichelgaten' liggen dan in de buurt, voor de benodigde klei- en leemwinning. 'Tichel' is afgeleid van het Latijnse tegula (dakpan). Steenbakkerijen komen voor vanaf de Romeinse tijd tot in de nieuwste tijd.<

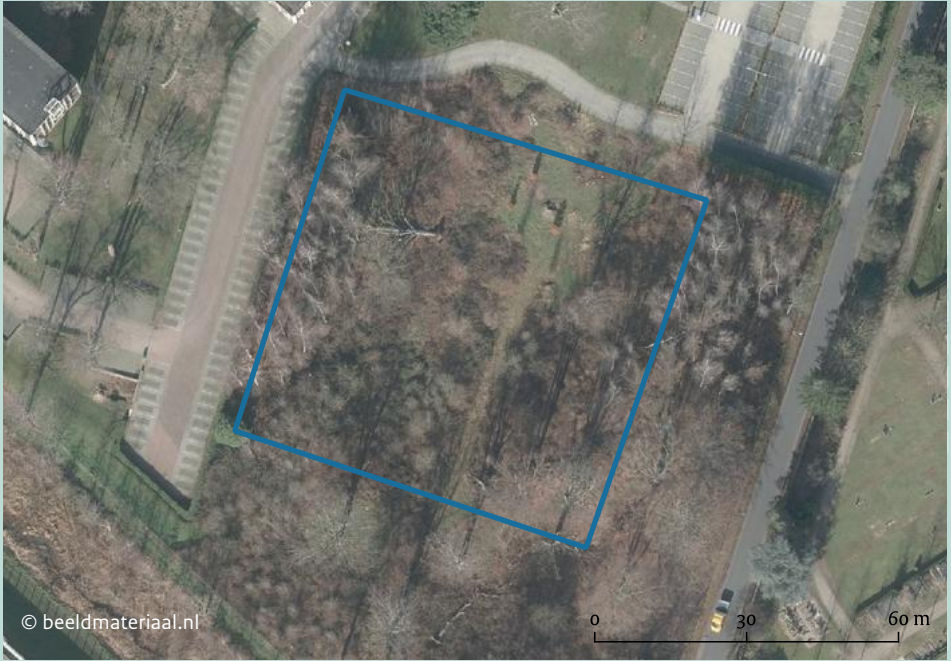

Rijksmuseum van Oudheden

Romeinse dakpannen uit Venlo

Waarom bescherming voor de toekomst?

Archeologische resten zijn een belangrijke informatiebron over het verleden. Voor veel perioden zelfs de enige. Alleen de bodem kan ons vertellen hoe de mensen leefden en werkten voordat er geschreven bronnen waren. Maar ook later, als er wel historische bronnen beschikbaar zijn, kunnen archeologische resten ons veel duidelijk maken. In die zin is ook de bodem een archief waaruit geput kan worden om de geschiedenis van de plek te vertellen.

Vanwege de wetenschappelijke waarde en/of belevingswaarde worden archeologische resten beschermd. Dat is nodig omdat het bodemarchief meestal onzichtbaar is en dus kwetsbaar. Bij graafwerkzaamheden kunnen archeologische resten onbedoeld worden vernield. Van sommige terreinen is de waarde zo groot dat ze onder bescherming van de Erfgoedwet vallen. Dit zijn de archeologische rijksmonumenten. Deze rijksmonumenten vragen om alertheid: het gehele terrein is kwetsbaar, niet alleen de zichtbare resten.

Het terrein met de pannenbakkerij is een van de ca. 1500 archeologische rijksmonumenten in Nederland. <



Zorgvuldig gebruik

Om archeologische resten voor de toekomst te behouden geldt als vuistregel: hoe minder de bodem verstoord wordt hoe beter. Voor werkzaamheden die het rijksmonument aantasten heeft u daarom een vergunning nodig. Voorbeelden zijn de bouw van woningen of bedrijfspanden, het graven van sleuven voor kabels, leidingen of drainagebuizen, het uitgraven of dempen van sloten en grachten, het verlagen van het maaiveld, het plaggen en diepploegen van grond. Ook voor herstel- en onderhoudswerkzaamheden om het rijksmonument in stand te houden, is soms een vergunning nodig.

Voor rijksmonumenten waar de archeologische resten onzichtbaar en dieper onder de grond liggen is een vrijstellingsdiepte van toepassing. Veel grondwerkzaamheden kunnen tot die diepte (onder maaiveld) zonder vergunning uitgevoerd worden. Ook voor grondboringen tot een diameter van 10 cm is geen vergunning nodig.

De vergunning wordt verleend door de Rijksdienst voor het Cultureel Erfgoed (namens de staatssecretaris van Onderwijs, Cultuur en Wetenschap), of – vanaf de inwerkingtreding van de Omgevingswet – uw gemeente.

U kunt bij de Infodesk van de Rijksdienst de brochure 'Vergunningprocedure voor archeologische rijksmonumenten' opvragen waarin meer informatie staat over de gebruiksmogelijkheden van het rijksmonument. Ook kunt u de Infodesk vragen naar subsidiemogelijkheden.
info@cultureelerfgoed.nl
033-421 74 56

Bij uw rijksmonument liggen de archeologische resten dieper in de ondergrond waardoor er een vrijstellingsdiepte van 25 cm onder maaiveld van toepassing is.

Wel is altijd een vergunning vereist voor:

- > bouwwerkzaamheden;
- > het aanbrengen van verhardingen;
- > ophogen, verlagen of egaliseren.

